RELATÓRIO DE ATIVIDADES INSTITUCIONAIS

Para reconhecimento como Entidade de Utilidade Pública Estadual, nos termos da Lei Estadual nº 18.269/2021

APRESENTAÇÃO

SINDICATO DOS ENGENHEIROS AGRÔNOMOS DE SANTA CATARINA – SEAGRO-SC, entidade sindical de primeiro grau, sem fins lucrativos, fundada em 29 de abril de 1983, inscrita no CNPJ sob o nº 78.664.414/0001-02, com sede própria na Rua Adolfo Melo, 35, Centro Executivo Via Veneto, sala 1002, Centro, CEP 88015-090, Florianópolis/SC. Com abrangência em todo o território catarinense, conta com 21 Diretorias Regionais, assegurando sua representatividade nas diferentes regiões do Estado.

Ao longo de mais de quatro décadas de atuação, consolidou seu compromisso com a defesa dos direitos dos engenheiros agrônomos, a valorização profissional e o fortalecimento da Agronomia. Sua atuação, entretanto, vai além das atividades sindicais, abrangendo iniciativas educativas, técnico-científicas e institucionais voltadas à pesquisa agropecuária, à extensão rural, à segurança alimentar, à sustentabilidade ambiental e ao desenvolvimento econômico e social, contribuindo para o bem-estar e a qualidade de vida da população catarinense.

O presente relatório apresenta as principais atividades desenvolvidas pela entidade nos últimos 12 meses, com destaque para aquelas de interesse coletivo e relevância social, acompanhadas das respectivas comprovações documentais, visando demonstrar sua contribuição à sociedade e subsidiar o pedido de reconhecimento do SEAGRO-SC como Entidade de Utilidade Pública Estadual.

ATIVIDADES DESENVOLVIDAS

➢ NOVEMBRO DE 2025

NOVOS BENEFÍCIOS PARA ASSOCIADOS E SEUS DEPENDENTES/FAMILIARES

Em parceria com o Sindicato dos Engenheiros de Santa Catarina (SENGE-SC), o SEAGRO-SC divulgou a ampliação dos benefícios oferecidos aos seus associados, contemplando planos de saúde com cobertura nacional, estadual e regional, plano odontológico com cobertura nacional, serviços de telemedicina e certificação digital. A iniciativa busca promover o acesso a serviços de saúde, prevenção, bem-estar e segurança digital, com condições diferenciadas. Os benefícios de assistência à saúde também podem contemplar dependentes e familiares dos associados, conforme as condições de cada plano, ampliando o alcance social da parceria para além dos profissionais diretamente vinculados à entidade.

Comprovação: *Anexo 1.*

➢ DEZEMBRO DE 2025

ARTIGO EM COMEMORAÇÃO AOS 50 ANOS DO CENTRO DE CIÊNCIAS AGRÁRIAS DA UFSC

Em conjunto com as demais entidades da agronomia do Estado, FEAGRO-SC e UNEAGRO/SC, o SEAGRO-SC participou da elaboração e divulgação do artigo "Centro de Ciências Agrárias e sua relação com as Entidades da Agronomia de SC", em homenagem aos 50 anos do Centro de Ciências Agrárias da Universidade Federal de Santa Catarina (CCA/UFSC). O artigo resgata a contribuição da formação agronômica para o desenvolvimento de Santa Catarina, destacando iniciativas relacionadas à pesquisa agropecuária, extensão rural, agricultura familiar, cooperativismo, segurança alimentar e preservação ambiental. Também apresenta experiências de relevância social, como os programas Microbacias, a agroecologia e as ações de desenvolvimento rural sustentável.

Comprovação: *Anexo 2.*

PARTICIPAÇÃO EM PODCAST SOBRE A IMPORTÂNCIA DA EXTENSÃO RURAL E DA SEGURANÇA ALIMENTAR

Em parceria com a Federação Interestadual de Sindicatos de Engenheiros (FISENGE), na qual é filiado, através de seu presidente, Eng. Agr. Saymon Zeferino, o SEAGRO-SC participou no podcast *EngeCast*, produzido pela Federação. Durante a entrevista, foram abordadas a importância do fortalecimento das empresas públicas de extensão rural e a necessidade de garantir assistência técnica aos agricultores e às famílias rurais, destacando o papel dessas instituições na produção de alimentos, na segurança alimentar e no desenvolvimento sustentável do Brasil.

Comprovação: *Anexo 3*

CURSO DE CAPACITAÇÃO SOBRE EDUCAÇÃO FINANCEIRA, REFORMA TRIBUTÁRIA E EQUIDADE DE GÊNERO

Realização do curso "Capacitação Estratégica para Engenheiros Agrônomos: Finanças, Equidade e Tributos", em São José/SC. A programação contemplou palestras sobre organização profissional e educação financeira, ministrada pelo Eng. Agr. Nestor Luiz Breda, Reforma Tributária Brasileira e seus reflexos, conduzida pelas contadoras Carlise Klein e Meire Bortoli, e equidade de gênero e valorização da mulher na Agronomia, apresentada pela Eng. Quím. Simone Baía, diretora do Coletivo de Mulheres da FISENGE.

Comprovação*: Anexo 4*

➢ FEVEREIRO DE 2026

APRESENTAÇÃO NAS REUNIÕES DE PRÉ-SERVIÇO DOS NOVOS EMPREGADOS DA EPAGRI

Participou das reuniões de pré-serviço destinadas aos novos empregados da Empresa de Pesquisa Agropecuária e Extensão Rural de Santa Catarina (Epagri), apresentando o trabalho desenvolvido pelo Sindicato, seus serviços, benefícios e perspectivas de atuação. Os encontros proporcionaram um espaço de acolhimento, orientação e integração dos novos profissionais, incentivando a participação coletiva, o diálogo e o planejamento de ações futuras, além de destacar a importância da atuação dos engenheiros agrônomos na pesquisa agropecuária, na extensão rural e no desenvolvimento sustentável de Santa Catarina.

Comprovação: *Anexo 5*

➢ MARÇO E ABRIL DE 2026

CAMPANHA ALUSIVA AO DIA INTERNACIONAL DA MULHER

Produziu e divulgou aos associados e em suas redes sociais, banner e vídeo institucional em homenagem às mulheres, com destaque para a atuação das engenheiras agrônomas em diferentes áreas profissionais. O vídeo apresenta imagens de mulheres atuando na pesquisa agropecuária, na extensão rural e em atividades de campo, valorizando sua contribuição para a produção de alimentos, o desenvolvimento sustentável, a preservação ambiental e o fortalecimento da agricultura catarinense.

Comprovação: *Anexo 6*

REALIZAÇÃO DE ASSEMBLEIAS GERAIS EXTRAORDINÁRIAS MACRORREGIONAIS EM SANTA CATARINA

Promoveu Assembleias Gerais Extraordinárias Macrorregionais, abrangendo diferentes regiões de Santa Catarina, com a participação de engenheiros agrônomos vinculados à Epagri, Cidasc e Ceasa. Foram programadas nove sessões presenciais, realizadas nas cidades de Florianópolis, Itajaí, Criciúma, São Miguel do Oeste, Chapecó, Videira, Lages, Rio do Sul e Mafra, contemplando as 21 Diretorias Regionais do Sindicato. Além dos debates sobre a Campanha Salarial 2026/2027 e a revisão dos Planos de Cargos, Carreiras e Salários (PCCS), a programação incluiu palestra sobre equidade de gênero e assédio, promovendo a conscientização, o respeito, a igualdade de oportunidades e a prevenção de práticas discriminatórias no ambiente de trabalho.

Comprovação: *Anexo 7*

➢ MAIO DE 2026

MOBILIZAÇÃO ESTADUAL PELO FORTALECIMENTO DOS SERVIÇOS PÚBLICOS AGROPECUÁRIOS

Em conjunto com as demais entidades representativas dos trabalhadores das empresas públicas agropecuárias de Santa Catarina, o SEAGRO-SC realizou a Assembleia Estadual Concentrada, em Florianópolis/SC, reunindo aproximadamente 300 trabalhadores da Epagri, Cidasc e Ceasa, para debater a valorização dos profissionais e cobrar do Governo do Estado o cumprimento dos compromissos assumidos, especialmente quanto à revisão dos Planos de Cargos, Carreiras e Salários (PCCS). A mobilização destacou a importância da valorização e da manutenção de equipes técnicas qualificadas nas instituições públicas agropecuárias, responsáveis por atividades essenciais à sociedade, como pesquisa agropecuária, extensão rural, assistência aos agricultores, defesa sanitária animal e vegetal e abastecimento alimentar.

Comprovação: *Anexo 8*

➢ JUNHO DE 2026

CURSO SOBRE A ENGENHARIA AGRONÔMICA E OS DESAFIOS DO DESENVOLVIMENTO NACIONAL

Realização do curso "A Engenharia Agronômica e os Desafios do Desenvolvimento Nacional", visando à formação, à conscientização e ao debate sobre o papel da Agronomia no desenvolvimento econômico, social e ambiental do país. Com debates interativos e troca de experiências entre os participantes, a programação contou com palestras sobre sustentabilidade e desenvolvimento nacional, ministrada pelo Eng. Agr. Kleber Santos, do Ministério da Agricultura e Pecuária (MAPA) e responsabilidade técnica, ética e social, inovação tecnológica, transição produtiva e sustentabilidade na agropecuária, e, instituições, democracia e atuação profissional, conduzidas pelo professor Helder Molina, da Universidade do Estado do Rio de Janeiro (UERJ).

Comprovação*: Anexo 9*

PARCERIA COM O DECONOR – APOIO À DEFESA DOS DIREITOS DOS CONSUMIDORES

Posse da nova diretoria do Comitê Interassociativo e Intersindical de Defesa do Consumidor Organizado – DECONOR, entidade dedicada à defesa dos direitos dos consumidores e à proteção dos interesses da população em geral. Representado por seu presidente, Eng. Agr. Saymon Zeferino, e pelo Eng. Agr. Paulo Tagliari, membro do Conselho Fiscal do Sindicato e integrante da Diretoria Regional do DECONOR em Florianópolis, o SEAGRO-SC reafirmou sua parceria institucional com o Comitê, que inclui a disponibilização de espaço físico para suas atividades e a participação de representantes sindicais em sua estrutura diretiva. Por meio dessa cooperação, o SEAGRO-SC contribui para o fortalecimento de uma entidade voltada à defesa dos direitos dos consumidores, oferecendo apoio institucional e estrutural.

Comprovação*: Anexo 9*

➢ AGOSTO DE 2026

5º FÓRUM ESTADUAL DE LIDERANÇAS DA AGRONOMIA DE SANTA CATARINA

Na condição de entidade parceira da FEAGRO-SC, UNEAGRO/SC e AEASC/SUL, participou da organização e realização do 5º Fórum Estadual de Lideranças da Agronomia de Santa Catarina, em Criciúma/SC. O evento reuniu lideranças da Agronomia de diferentes regiões do Estado e promoveu debates sobre inovação tecnológica, inteligência artificial, sustentabilidade na agropecuária, legislação ambiental, responsabilidade técnica e desenvolvimento regional. A programação também incluiu atividades integradas à 15ª Agroponte – Feira de Agronegócio, Agricultura Familiar e Inovação, proporcionando interação com agricultores, profissionais do setor e visitantes da feira.

Comprovação*: Anexo 10*

➢ SETEMBRO DE 2026

DESENVOLVIMENTO SOCIAL, ECONÔMICO E SUSTENTÁVEL DO BRASIL

Entrega da Carta da Engenharia Nacional 2026, elaborada em conjunto com a Federação Interestadual de Sindicatos de Engenheiros (FISENGE), aos candidatos ao Legislativo Eng. Agr. José Milton Scheffer e Eng. Agr. Marcos José de Abreu (Marquito), por intermédio de seu presidente, Eng. Agr. Saymon Zeferino. O documento apresenta propostas para o fortalecimento das políticas públicas e o desenvolvimento nacional, contemplando temas de interesse coletivo, como segurança alimentar, assistência técnica e extensão rural, sustentabilidade ambiental, enfrentamento das mudanças climáticas, infraestrutura e habitação de interesse social. Entre as iniciativas propostas, destaca-se a ampliação do acesso à assistência técnica e à infraestrutura em regiões de menor desenvolvimento humano.

Comprovação: *Anexo 11*

INCENTIVO À EDUCAÇÃO, À REFLEXÃO ÉTICA E AO DESENVOLVIMENTO PESSOAL

Em parceria com a Epagri, CASACARESC e outras entidades sindicais, o SEAGRO-SC incentiva a participação de seus associados no curso online “Filosofia de Vida: Existe?”, ministrado pelos professores Mario Sergio Cortella e Leandro Karnal, proporcionando condições especiais de acesso à formação. Com carga horária de 10 horas, o curso aborda temas como ética, liberdade, responsabilidade, escolhas e propósito de vida, estimulando a reflexão crítica e a aplicação desses conhecimentos nas relações pessoais, profissionais e sociais. A iniciativa reforça o compromisso do SEAGRO-SC com a promoção da educação continuada, a formação cidadã e o desenvolvimento humano, incentivando a construção de valores que contribuem para uma convivência mais consciente, ética e responsável na sociedade.

Comprovação: *Anexo 12*

➢ OUTUBRO E NOVEMBRO DE 2026

VALORIZAÇÃO DO TURISMO REGIONAL, DA AGRICULTURA FAMILIAR E DOS PRODUTOS TRADICIONAIS DO SUL CATARINENSE

Como entidade parceira da Associação dos Engenheiros Agrônomos do Sul Catarinense (AEASC/SUL), o SEAGRO-SC apoiou a realização da palestra “O Engenheiro Agrônomo e o Potencial Turístico do Sul de Santa Catarina”, em Criciúma/SC, aberta ao público em geral e ministrada pelo Eng. Agr. Eusebio Pasini Tonetto, turismólogo e especialista em Viticultura e Enologia. O evento destacou a integração entre agricultura, natureza, cultura e turismo, promovendo a valorização dos produtos tradicionais, dos atrativos naturais e da identidade cultural da região, além de incentivar a agricultura familiar e o desenvolvimento econômico local. A atividade contribuiu para a disseminação de conhecimentos, a valorização do patrimônio cultural e natural e o fortalecimento do turismo sustentável, com potencial de geração de oportunidades para produtores rurais, empreendedores e comunidades do Sul catarinense.

Comprovação*: Anexo 13*

CAMPANHA DE CONSCIENTIZAÇÃO SOBRE A PRESERVAÇÃO DO SOLO E SEGURANÇA ALIMENTAR

Em comemoração ao Dia do Engenheiro Agrônomo, celebrado em 12 de outubro, o SEAGRO-SC, em parceria com as demais entidades da Agronomia, promoveu uma campanha nas redes sociais, destacando a importância da preservação do solo, da água e dos recursos naturais para a produção sustentável de alimentos e a segurança alimentar das futuras gerações. A campanha buscou sensibilizar a sociedade sobre como as decisões tomadas no presente, especialmente em relação ao uso responsável do solo e à conservação da água, influenciam a disponibilidade e a qualidade dos alimentos e as condições de vida das próximas gerações.

Comprovação: *Anexo 14*

AÇÃO DE INFORMAÇÃO E CONSCIENTIZAÇÃO SOBRE DIREITOS SOCIAIS E QUALIDADE DE VIDA

Por meio de suas redes sociais, promoveu a divulgação de informações sobre a Proposta de Emenda à Constituição (PEC) nº 221/2019, relacionada à redução da jornada semanal de trabalho e ao fim da escala 6x1. A publicação apresentou as principais mudanças previstas na proposta, incluindo a redução da jornada de 44 para 40 horas semanais, a ampliação dos períodos de descanso remunerado e os possíveis reflexos na organização do trabalho e na convivência familiar.

Comprovação: *Anexo 15*

CAMPANHA DE CONSCIENTIZAÇÃO SOBRE A PREVENÇÃO DO CÂNCER – OUTUBRO ROSA E NOVEMBRO AZUL

Promoveu a divulgação de campanha institucional alusiva ao Outubro Rosa e Novembro Azul, em apoio às campanhas nacionais de conscientização sobre o câncer de mama e o câncer de próstata. Por meio de material informativo, a entidade buscou sensibilizar associados, familiares e a sociedade em geral sobre a importância dos cuidados com a saúde, da prevenção, do diagnóstico precoce e do acompanhamento médico, incentivando a atenção à saúde de mulheres e homens.

Comprovação*: Anexo 16*

CONTRIBUIÇÃO SOCIAL E AMPLIAÇÃO DO ALCANCE DAS AÇÕES

Além das atividades educativas, técnico-científicas e institucionais de interesse coletivo, o SEAGRO-SC mantém parcerias e convênios voltados à promoção da saúde, educação, bem-estar, lazer e qualidade de vida de seus associados e familiares.

Os benefícios disponibilizados pela entidade, conforme as condições de cada parceria, também se estendem aos dependentes dos associados, ampliando o número de pessoas beneficiadas e proporcionando acesso a serviços e condições diferenciadas que contribuem para a proteção e o bem-estar.

A atuação social do SEAGRO-SC também se destaca pela participação no Fórum Catarinense de Combate aos Impactos dos Agrotóxicos e Transgênicos – FCCIAT, contribuindo para o debate e a conscientização sobre questões de interesse público relacionadas à saúde da população, à segurança alimentar, à preservação ambiental e à sustentabilidade da produção agrícola. *Comprovação: Anexo 17*

Essas iniciativas reforçam o compromisso do SEAGRO-SC com o desenvolvimento sustentável, a promoção da cidadania e a melhoria da qualidade de vida da população catarinense, demonstrando uma atuação que ultrapassa a representação profissional e complementa as atividades de interesse coletivo apresentadas neste relatório.

Florianópolis/SC, 19 de novembro de 2026

SAYMON ANTONIO DELA BRUNA ZEFERINO:03764973943

Assinado de forma digital por SAYMON ANTONIO DELA BRUNA ZEFERINO:03764973943
Dados: 2026.11.19 15:21:45 -03'00'

Eng. Agr. SAYMON ANTONIO DELA BRUNA ZEFERINO
Diretor Presidente — SEAGRO-SC

ANEXO 1

- E-mail

SEAGRO-SC - Secretaria

De: SEAGRO SC <seagro@seagro-sc.org.br>
Enviada em: sexta-feira, 28 de novembro de 2025 15:49
Para: seagro@seagro-sc.org.br
Assunto: NOVIDADES NO AR! Novos Benefícios aos Associados [9580]

Novidade incrível no ar!

O SEAGRO-SC firmou parceria com o Senge-SC e agora nossos associados têm acesso a uma ampla rede de benefícios que incluem plano de saúde, plano odontológico, telemedicina e até certificado digital.

Essa parceria amplia as possibilidades, especialmente para colegas autônomos, aposentados e profissionais de cooperativas, agroindústrias e demais empresas do setor.

E não para por aí! Em breve, novas parcerias com academias, escolas de inglês e universidades.

Mais informações, entre em contato através dos telefones 48 3224-5681 / 48 99621-1837 (whatsapp) ou e-mail seagro@seagro-sc.org.br.

Seguimos trabalhando para entregar mais vantagens, cuidado e valor para cada associado.

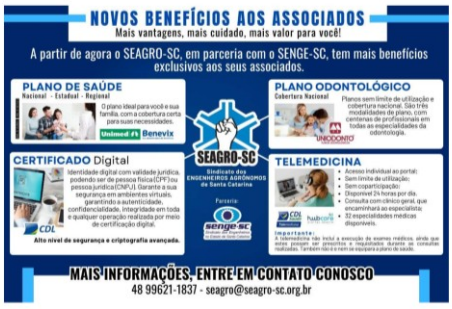

Atenciosamente,

Diretoria Executiva
2024-2027

Sindicato dos Engenheiros Agrônomos de Santa Catarina

- Facebook – Link: https://www.facebook.com/share/p/18hUFcVu6t/



- Instagram – Link: https://www.instagram.com/p/DRhimVuDknb/

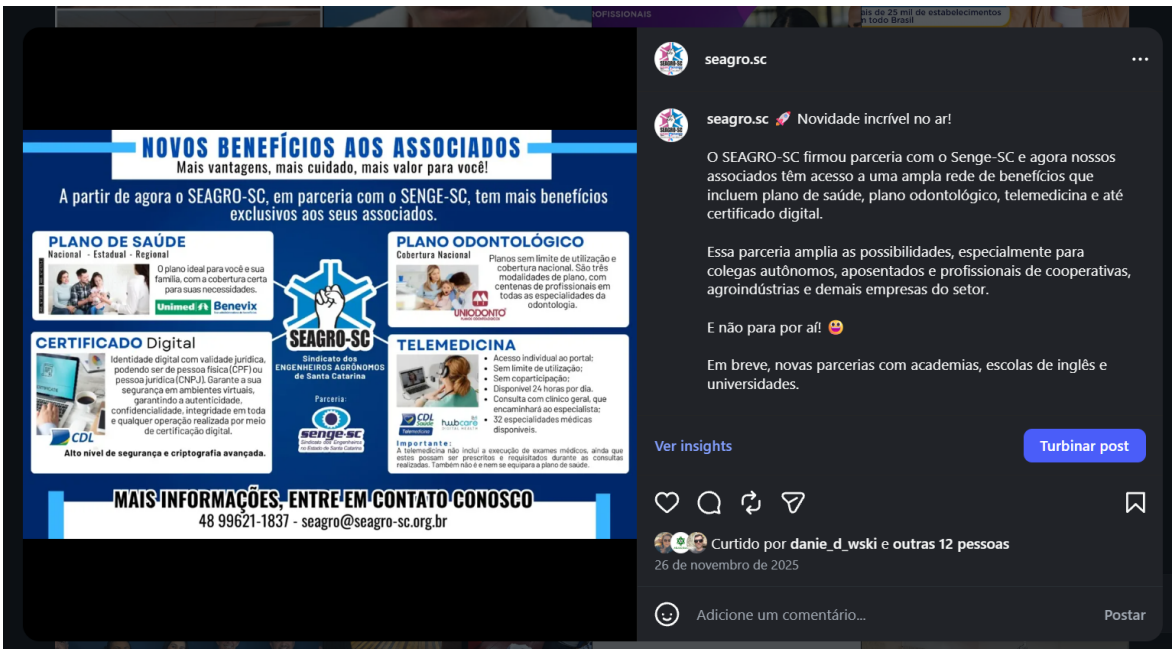

Anexo 2

- Site – Link: https://www.seagro-sc.org.br/publicacoes/artigo_cca_ufsc_50_anos.pdf

Por ENTIDADES DA AGRONOMIA DE SC — Artigo publicado em 03 de dezembro de 2025

CCA/UFSC 50 ANOS | CENTRO DE CIÊNCIAS AGRÁRIAS E SUA RELAÇÃO COM AS ENTIDADES DA AGRONOMIA DE SC



A história nos conta que a Agronomia de Santa Catarina muito ganhou com a participação de profissionais Engenheiros Agrônomos oriundos de outras universidades do país, como São Paulo, Minas Gerais e Rio de Janeiro, mas principalmente dos estados vizinhos do Paraná e do Rio Grande do Sul.

Posteriormente, com a instalação do curso de Agronomia da Universidade Federal de Santa Catarina (1975), sucedeu-se a criação de diversos cursos voltados à formação agronômica pelo Estado. Nas décadas de 80 e 90, houve a distribuição de cursos de Agronomia e, no ciclo seguinte, a partir dos anos 2000, houve a pulverização destas unidades formadoras. Santa Catarina passa, então, a ter o compromisso de formar os profissionais Engenheiros Agrônomos em suas terras.

Não podemos esquecer que muitos de nossos professores, os mais antigos pelo menos, foram formados em outras universidades por este Brasil e muito contribuíram para a nossa história. Aliás, alguns desses professores vieram de outros países, inclusive.

Nestes ciclos de expansão de cursos de agronomia, houve a importante participação de egressos da UFSC no principal papel: o de professores. Cabe ressaltar que este papel de formadores de novos profissionais ocorreu, também, em outras áreas (administração, biologia, economia...). Também, relevante pontuar a formação de lideranças, onde egressos deste curso foram responsáveis pela fundação de cooperativas, empresas privadas, instituições de assistência técnica, extensão rural, pesquisa agropecuária, defesa agropecuária, meio ambiente entre tantas outras iniciativas. Assim como, também, os Engenheiros Agrônomos ocuparam funções de destaque nas mais diferentes instituições e empresas, como Secretários de Estado, presidentes e diretores de Organizações públicas e privadas, além de inúmeras outras.

No ano de 2025, celebramos, com muito orgulho, os 50 anos do Centro de Ciências Agrárias da Universidade Federal de Santa Catarina – CCA/UFSC. Com o privilégio de ser o primeiro curso de Agronomia do Estado, passa a existir a possibilidade de dar foco e atenção às caracteristicas inerentes ao território catarinense. Ao que tange a fundação do curso de agronomia da UFSC, a agropecuária catarinense passou a contar com profissionais formados e ambientados às caracteristicas peculiares do Estado, tais como: solo, relevo, clima, cultura, históricas, humanas, econômicas e sociais. Caracteristicas estas que enfim passamos a dar a devida atenção ao nosso estado para melhor pensá-lo, planejá-lo e desenvolvê-lo junto ao nosso povo, a nossa gente e a todos aqueles que aqui buscam viver e se desenvolver como cidadãos catarinenses.

Ao CCA/UFSC coube o papel de formar Engenheiras Agrônomas e Engenheiros Agrônomos atentos à realidade catarinense, mas sem esquecer do contexto nacional com toda sua diversidade territorial e sem esquecer do planeta como um todo.

Vivemos numa época de grande multiplicação de cursos superiores, sobretudo de Agronomia, até mesmo na modalidade à distância (EaD), e é importante exaltarmos o diferencial do curso de Agronomia do CCA/UFSC. Este curso de Agronomia segue formação basilar sistêmica, eclética e holistica como referência nacional. A começar com a denominação corretamente de "Agronomia", que envolve as diversas formações essenciais do Engenheiro Agrônomo previstas no Decreto nº 23.196, de 1933. A regulamentação da profissão passa pela formação integral nas diversas áreas, como fitotecnia, zootecnia, administração rural, economia agrícola, engenharia rural etc. E o curso de Agronomia da UFSC segue este padrão, com aulas práticas e presenciais.

A importância desta formação reflete na capacidade ampla de atuação do Engenheiro Agrônomo egresso da UFSC, oportunizando encontrar colegas espalhados em todo Brasil. O Curso também segue as premissas sedimentadas em cinco Encontros Nacionais de Coordenadores de Cursos de Agronomia, promovidos pela CONFAEAB. Também é importante destacar a formação politica proporcionada pelo curso de Agronomia da UFSC. A convivência com graduações de todas as áreas, proporciona visão integrada reforçada pelo projeto político pedagógico eclético e sistêmico, que acaba influenciando na formação e atuação dos egressos e, portanto, na vida profissional.

Com este papel, podemos destacar certos direcionamentos do corpo docente que moldaram grandes profissionais e protagonistas da agronomia estadual e nacional. Este direcionamento ou alinhamento, como preferem chamar, fruto da vocação territorial ou caracteristicas culturais, apontaram para preocupações, além da parte técnica e científica, também focadas nos caráteres politico, social e ambiental.

Nesse ponto, podemos citar várias personalidades, tecnologias e/ou ações de destaque que egressos formados no CCA realizaram como grande trabalho para Santa Catarina.

Legado e Pioneirismo do Engenheiro Agrônomo Glauco Olinger na Agropecuária Catarinense. Figura central para a agropecuária e para o estado de Santa Catarina, completa em setembro de 2025 seus 103 anos, marcando mais de um século de significativas contribuições. Em sua trajetória, são notáveis as realizações que perduram até os dias atuais. A fundação da Acaresc (Serviço de Extensão Rural de Santa Catarina) em 1956, um marco que impulsionou a criação das primeiras cooperativas agropecuárias e o associativismo entre os agricultores catarinenses, além de introduzir novas tecnologias cruciais para o desenvolvimento agrícola.

A liderança e capacidade de Olinger o levaram a importantes cargos públicos, como Secretário da Agricultura e Secretário

Artigo - Centro de Ciências Agrárias e s

da Educação, e à presidência da Em Brasileira de Extensão Rural), tendo fundamental na fundação da Embrapa. Su associativa foi igualmente expressiva, aj Sociedade de Agronomia, Química e Vet Catarina, em 17 de março de 1949 (marc organização dos Eng. Agrônomos no Sociedade veio a se transformar em Engenheiros Agrônomos de Santa Catari Feagro-SC), o qual presidiu por duas ge como Diretor Técnico-científico da FAEAE Engenheiros Agrônomos do Brasil).

Reconhecido nacionalmente por sua co técnico e educador, Olinger foi o idealizad Centro de Ciências Agrárias (CCA) da Univ de Santa Catarina (UFSC) em 1975, onde tan professor e diretor. Sua visão estratégica Pró-Reitoria de Planejamento da UFSC em cargo de Pró-Reitor. A sua relevância é a titularidade na Academia Brasileira de Ciê representando Santa Catarina, e pelo convi recém-criada Academia de Ciência Agro Catarina (ACCA).

Apesar da idade avançada, este ilu Agrônomo catarinense permanece ativo, elaboração de livros que narram suas importantes cargos e a história da criaç cruciais para o desenvolvimento agrícola es perpetuando seu legado de inovação e lider

Em se tratando de Associativismo e Coope e evidente a importância dos egressos criação de cooperativas de produção ag sistema cooperativista catarinense. Est atuaram como mobilizadores, administradores, operadores de campo técnica, transformando o estado em referê cooperativismo e na produção agropecuá criação de "Uma cooperativa de trabalh Engenheiros Agrônomos e outros profissio Desenvolvimento Rural e Ambiental pa serviço ao mercado catarinense, bem como em todo o país voltada para o desenvolvimento rural e ambiental no estado de Santa Catarina, a Uneagro/SC. E, assim como o CCA/UFSC, esta cooperativa comemora a importante maturidade de 30 anos de fundação, ocorrida em 9 de dezembro de 1995, durante o Projeto Microbacias.

O ano de 1991 foi histórico para a Agronomia Catarinense, pois marcou o primeiro Projeto Microbacias. Foram ações que contaram com equipes multidisciplinares e interinstitucionais que deram um novo rumo à agricultura catarinense. Em seguida vieram o Microbacias II, o Programa SC Rural, e que em 2025 tem sua segunda versão em processo final de elaboração, o SC Rural II. Esses trabalhos, com algumas peculiaridades, colocaram e colocam em foco questões ambientais, organização das comunidades, arranjos produtivos locais, estruturação econômica e desenvolvimento dos espaços rural e pesqueiro. Historicamente, esses projetos têm na Epagri sua força motriz, além de outras organizações públicas do Governo do Estado. Do mesmo modo, ressaltamos a importância dos profissionais Engenheiros Agrônomos nesse processo dos Microbacias, seja através do setor público, seja pela iniciativa privada, a exemplo da cooperativa Uneagro/SC. Esta cooperativa foi justamente criada para estruturar a necessidade de facilitadores durante a execução dos programas.

Outro destaque dos egressos. Quem nunca ouviu falar da "Revolução dos baldinhos", um movimento socioambiental passa na casa de uma família de agricultor parceiro).

Com a Cidasc, o "status" sanitário eleva Santa Catarina para um patamar de destaque em produção e comercialização internacional, graças a estes profissionais dedicados. As ações executadas no âmbito da defesa sanitária vegetal promovem desenvolvimento no sentido que mantém o estado livre de pragas de importância agronômica ausentes, atuaram na erradicação de praga, como a Cydia pomonella (traça-da-maçã) ou no monitoramento e controle de pragas presentes. Do mesmo modo, na fiscalização de insumos agricolas, tais como sementes e mudas e agrotóxicos. Esta atividade pode ser representada pela atuação do estado em promover a idoneidade dos insumos e serviços empregados na agricultura, além de ser uma importante atividade que propicia a concorrência leal entre os agentes que atuam no agro e a proteção destes em relação a práticas desleais de produção e comercialização e, por conseguinte, proteger os interesses legítimos e o bem comum. E falando em bem comum, a Cidasc também realiza, através de sua equipe multiprofissional, o monitoramento da qualidade de alimentos, promovendo a biossegurança alimentar no Estado.

A Ceasa/SC se destaca como importante elo entre o produtor catarinense e empreendedores do comércio de alimentos, resguardando a segurança alimentar e o abastecimento à população. Tem como missão "Proporcionar ao produtor rural acesso ao mercado de

Agronomia de SC

o histórico de lutas, o CCA/UFSC sempre ido e junto aos movimentos sociais com toda a Por meio do Centro Acadêmico - CA e da União s Estudantes – UNE, entre outras, foram ves, mobilizações e eventos que fizeram e do aprendizado politico social dos estudantes

feitos, muito nos orgulham, sejamos egressos ou de outra faculdade de Agronomia, pois são Agrônomos e Engenheiras Agrônomas trabalhando pela Agronomia Catarinense e oda a sociedade.

exto um agradecimento especial a todo corpo cionários, parceiros, estudantes, egressos e ao longo desses 50 anos construíram e sa grande e bela história.

Centro de Ciências Agrárias!

Eng. Agr. Kleber Santos
Vice Presidente da APIA
nte da Confaeab (Gestão 2019-2021 | 2022-2024)
Egresso Agronomia CCA/UFSC 1992

. Agr. Mario Alvaro Aloisio Verissimo
idente da FEAGRO-SC (Gestão 2024-2027)

gr. Saymon Antonio Dela Bruna Zeferino
Presidente do SEAGRO-SC (Gestão 2024-2027)
Egresso Agronomia CCA/UFSC 2005

cooperativismo. Ao longo de tres decadas, contamos com 594 cooperados provenientes de diversas instituições de ensino, especialmente do curso de Agronomia da UFSC. Nossos cooperados têm se destacado em iniciativas relevantes em Santa Catarina, incluindo os Microbacias e o Programa Nacional de Diversificação em Áreas Cultivadas com Tabaco, que abrange o extremo Sul e Sul do estado, bem como na elaboração de projetos financeiros relacionados ao PRONAF. Além dessas atividades, mantemos colaborações com instituições bancárias, cooperativas de crédito, prefeituras, sindicatos, outras cooperativas e revendas. Esta atuação tem como base a formação eclética e acadêmica de vários colaboradores formados pelo curso de Agronomia CCA/UFSC.

Nacionalmente ou mesmo internacionalmente, Santa Catarina conta com a participação de egressos em posição de destaque, a citar entidades como Crea-SC, Confea, Confaeab e APIA.

A Confederação dos Engenheiros Agrônomos do Brasil (Confaeab) é formada por Associações e Federações de entidades que representam cerca de 132 mil engenheiros agrônomos de todo o país. A entidade nasceu em 11 de agosto de 1927, com a denominação de Sociedade Brasileira de Agronomia (SBA).

Por sua vez, a Associação Panamericana de Engenheiros Agrônomos (APIA, na sigla em espanhol) foi fundada em 18 de setembro de 1994. Congrega Associações de Engenheiros Agrônomos de paises das três Américas!

Eng. Agr. Zaqueu de Faveri Cristiano
Diretor Presidente da UNRAGRO/SC
Egresso Agronomia CCA/UFSC 2007

Rua Adolfo Melo, 35 – Edifício Via Veneto – Sala 1002
Centro – CEP 88015-090 – Florianópolis – SC
(48) 3224-5681 | (48) 99621-1837
seagro@seagro-sc.org.br
www.seagro-sc.org.br
@seagro-sc

➢ Instagram – Link: https://www.instagram.com/p/DSIf9p9D2Wu/?img_index=1

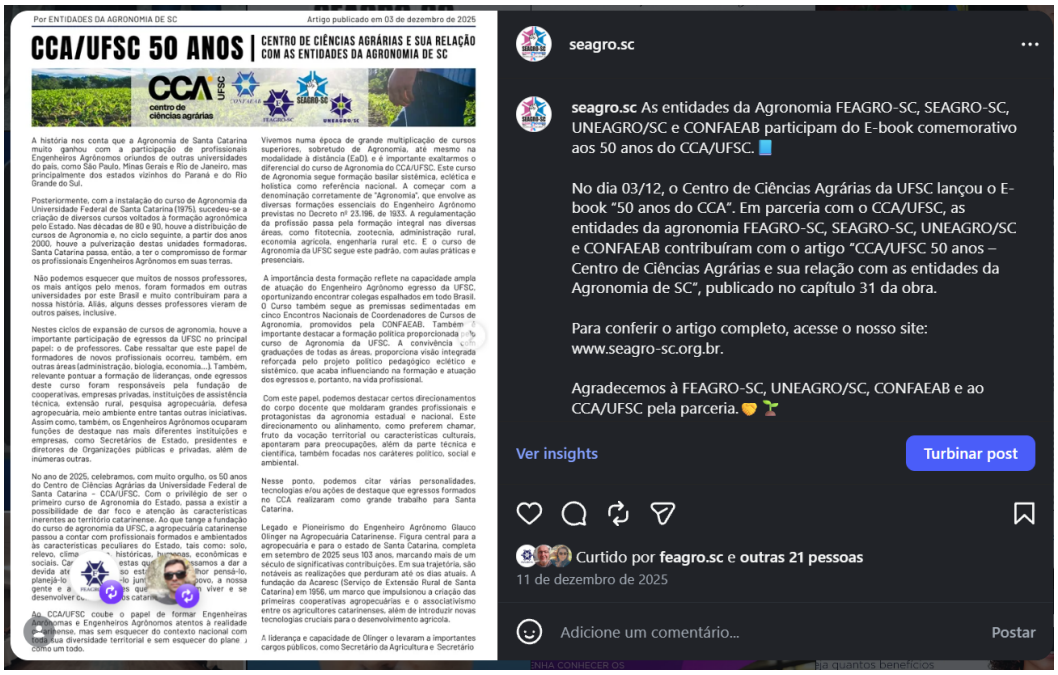

➢ Facebook – Link: https://www.facebook.com/share/p/1JYNqTpkBK/



Anexo 3

- **Vídeo:** Publicação conjunta no Instagram da Fisenge e do SEAGRO-SC.
- **Instagram – Link:** https://www.instagram.com/reel/DR2K_U4EaxX/

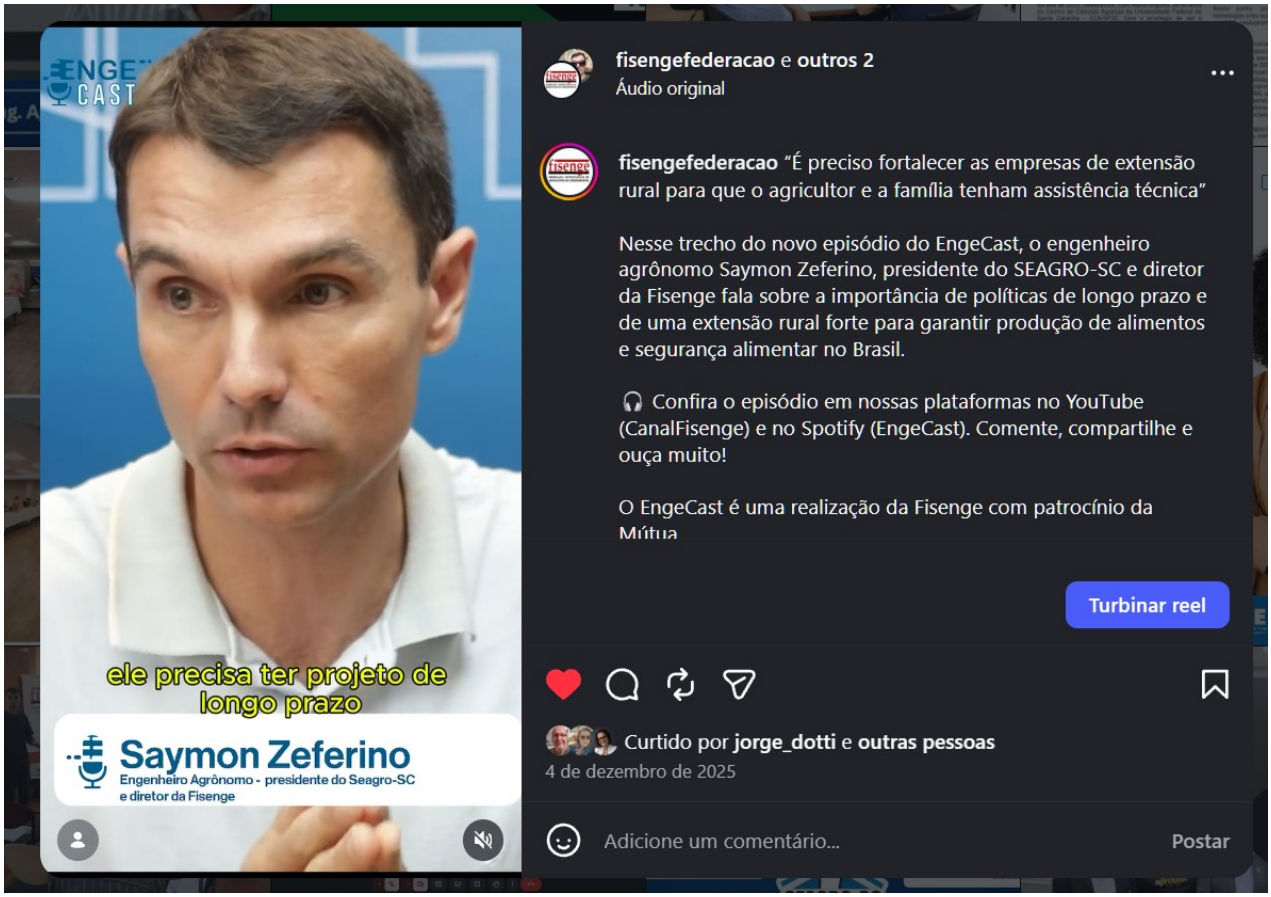

Anexo 4

➢ Instagram – Link: https://www.instagram.com/p/DSC2VEXDozo/?img_index=1



➢ Facebook – Link: https://www.facebook.com/share/p/19k6AMgRs6/



Anexo 5

- Instagram – Link:
  https://www.instagram.com/p/DUYJFqVDhYC/?utm_source=ig_web_copy_link&dmpr=NTc4MTIwNjQ2YQ==



- Facebook – Link: https://www.facebook.com/share/p/1FPuydWHGn/



Anexo 6

➢ Instagram – Link: https://www.instagram.com/p/DVnzHGHhgwb/

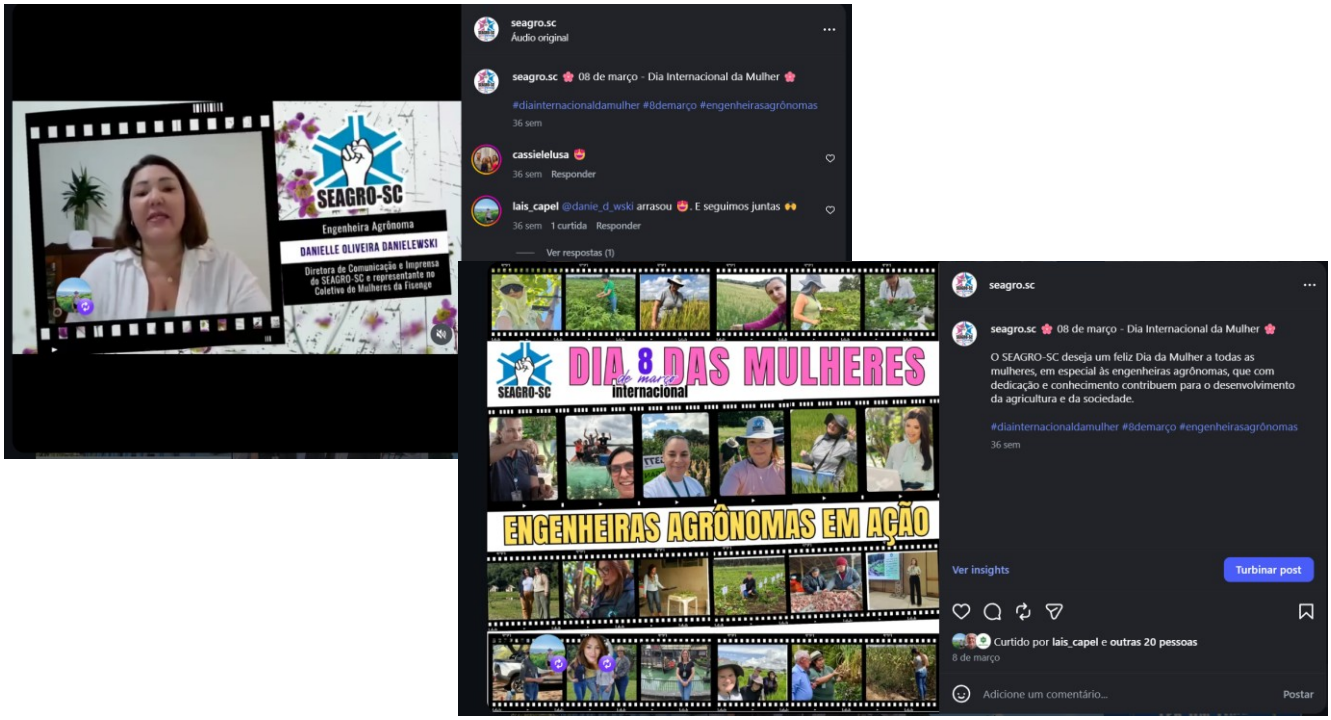

➢ Facebook – Link: https://www.facebook.com/share/v/1E2vZCFMub/



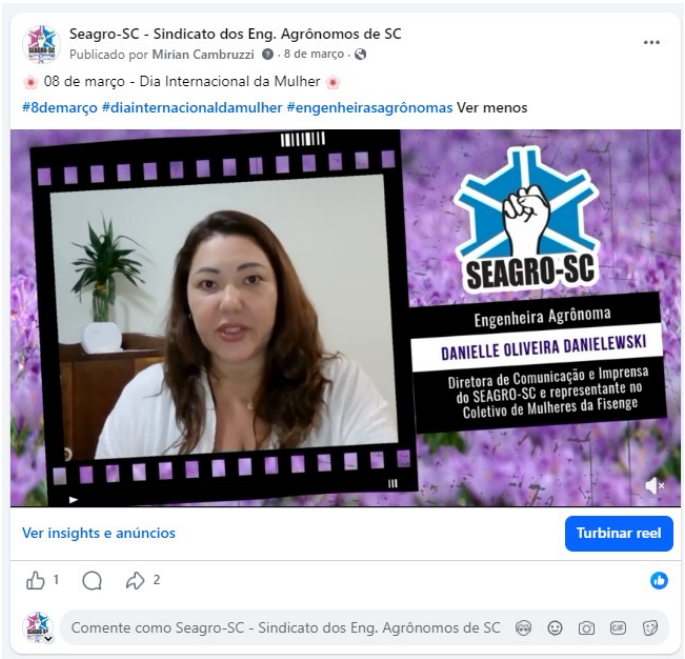

Anexo 7

➢ Facebook – Link:
https://www.facebook.com/share/p/1EPwSDTK1n/



➢ Instagram – Link:
https://www.instagram.com/p/DWRRYTSDtil/?utm_source=ig_web_copy_link&fqnt=NTc4MTIwNjQ2YQ%3D%3D



➢ Facebook – Link:
https://www.facebook.com/share/p/19wauK8kyA/



➢ Instagram – Link:
https://www.instagram.com/p/DWY1EYjDqVU/?utm_source=ig_web_copy_link&avpt=MzRlODBiNWFlZA==



- Facebook – Link:
https://www.facebook.com/share/p/1HnMYTnzZF/



- Instagram – Link:
https://www.instagram.com/p/DWoaG7YDuWi/?utm_source=ig_web_copy_link&lqvp=NTc4MTIwNjQ2YQ%3D%3D



- Facebook – Link:
https://www.facebook.com/share/p/1E5Dyr3YWw/



- Instagram – Link:
https://www.instagram.com/p/DW4dABsjxsd/?utm_source=ig_web_copy_link&fqnt=MzRlODBiNWFlZA==&avpt=MzRlODBiNWFlZA==



Anexo 8



Publicação Legal Digital — JORNAL ND 31 DE JANEIRO DE 2025 — 1

Secretaria de Estado da Comunicação
Publicações Legais
GOVERNO DE SANTA CATARINA

SINDICATO DOS ENGENHEIROS AGRÔNOMOS DE SANTA CATARINA
Fundado em 29 de abril de 1983

EDITAL DE CONVOCAÇÃO
ASSEMBLEIA GERAL EXTRAORDINÁRIA DO SEAGRO-SC - SESSÕES MACRORREGIONAIS

O Sindicato dos Engenheiros Agrônomos de Santa Catarina – SEAGRO-SC, através do seu presidente, no uso das atribuições que lhe são conferidas pelo Estatuto Social e legislação vigente, convoca todos(as) os(as) Engenheiros Agrônomos(as), representados(as) pelo Sindicato supramencionado, empregados(as) das empresas: EPAGRI – Empresa de Pesquisa Agropecuária e Extensão Rural de Santa Catarina; CIDASC – Companhia Integrada de Desenvolvimento Agrícola de Santa Catarina e CEASA – Centrais de Abastecimento do Estado de Santa Catarina; para participarem das sessões macrorregionais da ASSEMBLEIA GERAL EXTRAORDINÁRIA, a serem realizadas trinta (30) minutos antes, em primeira convocação, com maioria absoluta e/ou, em segunda e última convocação, com qualquer número de presentes, nas datas, horários, regiões abrangidas, locais e endereços a seguir: Dia 04/02/2025 às 13h30 - Regiões de ARARANGUÁ, CRICIÚMA e TUBARÃO, no Centro de Eventos DAROLT, sito à ICR, 253 - Morro Estevão, Criciúma/SC; Dia 05/02/2025 às 13h30 – Região de FLORIANÓPOLIS, no Quiosque da APAER – Assoc. Func. Epagri, sito à Serv. Caminho do Pôrto, 312 - Itacorubi, Florianópolis/SC; Dia 06/02/2025 às 13h30 – Regiões de BLUMENAU, ITAJAÍ e JOINVILLE, na AFEI – Assoc. Func. Epagri, sito à Rodovia Antônio Heil, 6800 - Itaipava, Itajaí/SC; Dia 11/02/2025 às 13h30 - Regiões de PALMITOS e SÃO MIGUEL DO OESTE, no auditório do Sindicato dos Bancários, sito à Rua Santos Dumond 745 - sala 3, Centro, São Miguel do Oeste/SC; Dia 12/02/2025 às 13h30 - Regiões de CHAPECÓ, CONCÓRDIA e XANXERÊ, no Salão de Eventos do SITESPM-CHR, sito à Rua Rui Barbosa, 274 - Centro, Chapecó/SC; Dia 13/02/2025 às 13h30 – Regiões de CAÇADOR, CAMPOS NOVOS, JOAÇABA e VIDEIRA, na AFEVI - Assoc. Func. Epagri, sito à Rua João Zardo,1660 - Campo Experimental, Videira/SC; Dia 18/02/2025 às 13h30 – Regiões de CANOINHAS e MAFRA, na AMPLANORTE – Assoc. Munic. Planalto Norte, sito à Rua Prof. Maria Espírito Santo, 400 - Centro, Mafra/SC; Dia 19/02/2025 às 13h30 – Regiões de RIO DO SUL, na Sede da Gerência Regional da Cidasc, sito à Rua Jaraguá, 110 - Canoas, Rio do Sul/SC; e Dia 20/02/2025 às 13h30 – Regiões de LAGES e SÃO JOAQUIM, no auditório do Mercado Público Munic. Osvaldo Uncini, sito à Rua Hercílio Luz - Centro, Lages/SC, para deliberarem sobre a seguinte ORDEM DO DIA: 1) Discussão e aprovação das PAUTAS DE REIVINDICAÇÕES DA CAMPANHA SALARIAL 2025-2026 para negociar com a categoria patronal, visando à data-base 1º de maio de 2025, tendo como base uma proposta de pauta elaborada, divulgada com antecedência para a categoria; 2) OUTORGA DE PODERES AO SINDICATO, representado pelo seu presidente e/ou diretores, para negociar com o patronal e firmar Acordos, Convenções Coletivas de Trabalho e/ou Termos Aditivos, para a data-base a partir de 1º de maio de 2025; 3) AUTORIZAÇÃO AO SINDICATO para que, caso malogrem as negociações diretas, se for o caso, proporem e/ou aceitarem formas alternativas para a solução do dissídio coletivo e expressamente à instauração de instância de dissídio coletivo perante o Tribunal Regional do Trabalho e contratação de advogados para os mesmos; 4) DISCUSSÃO, DELIBERAÇÃO E AUTORIZAÇÃO prévia e expressa da categoria, filiados ou não ao Sindicato, para a anuência desses trabalhadores sobre a cobrança da CONTRIBUIÇÃO ASSISTENCIAL a ser descontada em folha de pagamento de todos os integrantes da categoria profissional beneficiada pelos instrumentos coletivos de trabalho, em favor da entidade sindical, para custeio da Campanha Salarial; 5) DELIBERAR sobre a autorização do sindicato em notificar as empresas, em razão da decisão dos representados na assembleia da categoria e prevista no instrumento coletivo, acerca da contribuição deliberada no item 04 do presente edital; 6) DECLARAR assembleia aberta em caráter permanente até o final das negociações coletivas; e 7) DEFINIR AÇÕES para a Campanha Salarial 2025/2026. Florianópolis/SC, 27 de janeiro de 2025. Eng. Agr. SAYMON ANTONIO DELA BRUNA ZEFERINO - Diretor Presidente do SEAGRO-SC.

- Instagram – Link: https://www.instagram.com/p/DYUlel4DjW4/?utm_source=ig_web_copy_link&avpt=MzRlODBiNWFlZA==



Anexo 9

➢ Facebook – Link:
https://www.facebook.com/share/p/1FgXWuZWmd/

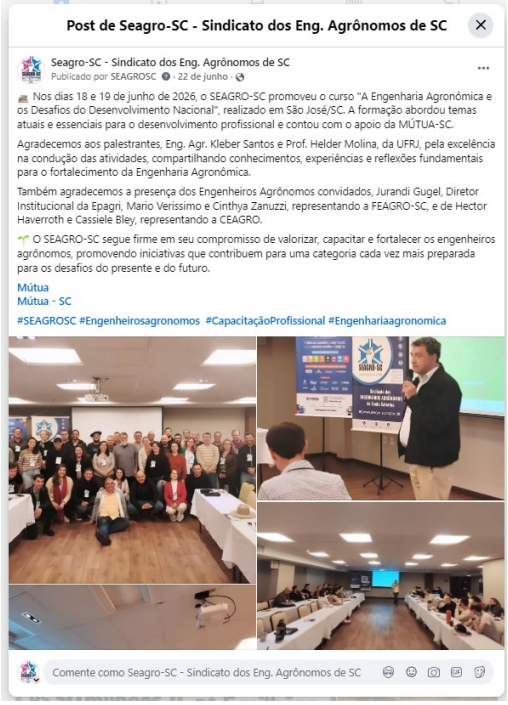

➢ Instagram – Link:
https://www.instagram.com/p/DZ5psbQD_PB/?img_index=5



PARCERIA COM O DECONOR – APOIO À DEFESA DOS DIREITOS DOS CONSUMIDORES

➢ Facebook – Link:
https://www.facebook.com/share/p/1Exw3jtEgU/



➢ Instagram – Link:
https://www.instagram.com/p/DZ-Dc_cDhfX/?utm_source=ig_web_copy_link&evlk=MzRlODBiNWFlZA==&avpt=MzRlODBiNWFlZA==



Anexo 10

Facebook – Link:
https://www.facebook.com/share/p/1D4JzgsaJZ/

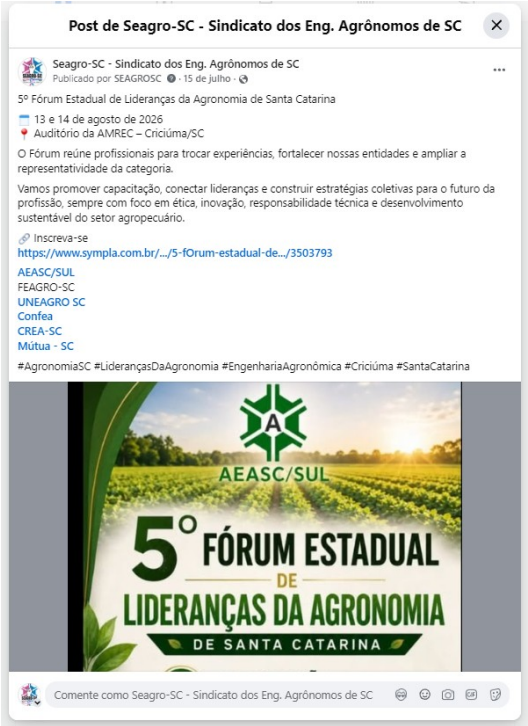

Instagram – Link:
https://www.instagram.com/p/Da04tokvb3z/?utm_source=ig_web_copy_link&evlk=MzRlODBiNWFlZA==&avpt=MzRlODBiNWFlZA==



Facebook – Link:
https://www.facebook.com/share/p/1D4wEEkQYR/



Instagram – Link:
https://www.instagram.com/p/DcLuTt_DnAF/?utm_source=ig_web_copy_link&dmpr=MzRlODBiNWFlZA==&avpt=MzRlODBiNWFlZA==



Anexo 11

Facebook – Link:
https://www.facebook.com/share/p/1CR9JgS9DK/



Instagram – Link:
https://www.instagram.com/p/DdlyZVWHFHs/?utm_source=ig_web_copy_link&jplx=NTc4MTIwNjQ2YQ==



Link publicação da carta no site do SEAGRO-SC
https://www.seagro-sc.org.br/publicacoes/carta-aos-candidatos-engenharia-nacional-fisenge-e-seagro-sc-1790079970.pdf



Anexo 12

Site – Link: https://www.seagro-sc.org.br/noticia/seagro-sc-oferece-beneficio-exclusivo-para-associados-no-curso-filosofia-de-vida-existe-com-cortella-e-karnal





Anexo 13

Instagram – Link:
https://www.instagram.com/p/DeITAY0EUhb/?utm_source=ig_web_copy_link&dmpr=MzRlODBiNWFlZA==&avpt=MzRlODBiNWFlZA==



Instagram – Link:
https://www.instagram.com/p/DeRw1EwkZGv/?utm_source=ig_web_copy_link&gwpx=MzRlODBiNWFlZA==&avpt=MzRlODBiNWFlZA==





Anexo 14

Facebook – Link:
https://www.facebook.com/share/p/1KRQG1Ue53/



Instagram – Link:
https://www.instagram.com/p/DebyK6rA7Ky/?utm_source=ig_web_copy_link&gwpx=MzRlODBiNWFlZA==&avpt=MzRlODBiNWFlZA==



Facebook – Link:
https://www.facebook.com/share/p/1HPHqRp4Ay/



Instagram – Link:
https://www.instagram.com/p/DeZE8EtgayV/?utm_source=ig_web_copy_link&dmpr=MzRlODBiNWFlZA==&avpt=MzRlODBiNWFlZA==



Outdoor veiculado em Criciúma/SC



Anexo 15

Facebook – Link:
https://www.facebook.com/share/p/1XUJC6jG1F/



https://www.facebook.com/share/p/1NDkiAZZ4C/



Instagram – Link:
https://www.instagram.com/p/DehhhrJnDoE/?utm_source=ig_web_copy_link&jplx=MzRlODBiNWFlZA==&avpt=MzRlODBiNWFlZA==



https://www.instagram.com/p/DfAcL4kmjt4/?utm_source=ig_web_copy_link&jplx=MzRlODBiNWFlZA==&avpt=MzRlODBiNWFlZA==



Anexo 16

Facebook – Link:
https://www.facebook.com/share/p/1c8dVNWqYs/



Instagram – Link:
https://www.instagram.com/p/DewavX-HLMm/?utm_source=ig_web_copy_link&knvt=MzRlODBiNWFlZA==&avpt=MzRlODBiNWFlZA==



Site - Link: https://www.seagro-sc.org.br/noticia/outubro-rosa-novembro-azul-profissionais-da-agronomia-em-prol-da-qualidade-de-vida



Anexo 17

SEAGRO-SC - Secretaria

De: SEAGRO-SC - Secretaria <seagro@seagro-sc.org.br>
Enviado em: terça-feira, 10 de junho de 2025 18:00
Para: 'FCCIAT Agrotóxicos e Transgênicos'
Cc: 'dpresidente@seagro-sc.org.br'; 'saydbz@gmail.com'; 'daniel@cidasc.sc.gov.br'; 'danielremor@gmail.com'
Assunto: Ofício nº 033/2025 - Indicação de novos representantes do SEAGRO-SC no FCCIAT
Anexos: Of. 033.2025 G 24-27 - MPSC-FCCIAT Coordenadora - Indicação novos representantes do SEAGRO-SC no FCCIAT - 10.06.2025.pdf

Prezados(as),

A pedido do diretor presidente, Eng. Agr. Saymon Zeferino, encaminhamos anexo Ofício nº 033/2025 referente à indicação dos novos representantes do SEAGRO-SC no Fórum Catarinense de Combate aos Impactos dos Agrotóxicos e Transgênicos – FCCIAT.

Ficamos à disposição para quaisquer esclarecimentos e solicitamos, por gentileza, que todas as comunicações relacionadas ao Fórum sejam encaminhadas também com cópia para este e-mail (seagro@seagro-sc.org.br).

Atenciosamente,

Leandra de Aquino Cardoso
Assessora da Diretoria
Sindicato dos Engenheiros Agrônomos de Sant
Rua Adolfo Melo, 35 – Sala 1002 – Ed. Via Veneto – 88.01
Contatos: 48 3224-5681 | 48 99621-1837 | seagro@seag

Sindicato dos Engenheiros Agrônomos de Santa Catarina
Fundado em 29 de abril de 1983 – CNPJ 78.664.414/0001-02

Ofício nº 033/2025 – G 2024-2027 Florianópolis/SC, 10 de junho de 2025.

À Vossa Excelência
GREICIA MALHEIROS DA ROSA
DD. Promotora de Justiça do MPSC e Coordenadora Estadual do FCCIAT
Florianópolis – SC

Assunto: Indicação de novos representantes do SEAGRO-SC no Fórum Catarinense de Combate aos Impactos dos Agrotóxicos e Transgênicos – FCCIAT

Vossa Excelência,

Vimos pelo presente informar os nomes e dados dos novos representantes, titular e suplente, do SEAGRO-SC - Sindicato dos Engenheiros Agrônomos de Santa Catarina para participação no Fórum Catarinense de Combate aos Impactos dos Agrotóxicos e Transgênicos coordenado por este Ministério.

Eng. Agr. SAYMON ANTONIO DELA BRUNA ZEFERINO - *Titular*
CPF 037.649.739-43
E-mail: dpresidente@seagro-sc.org.br; saydbz@gmail.com
Celular: 48 99865-1597

Eng. Agr. DANIEL REMOR MORITZ - *Suplente*
CPF 007.031.859-00
E-mail: danielremor@gmail.com; daniel@cidasc.sc.gov.br
Celular: 48 98843-6710

Solicitamos que todos os e-mails encaminhados aos representantes, referentes ao Fórum, sejam encaminhados com cópia para o e-mail seagro@seagro-sc.org.br.

Sem mais para o momento, reiteramos protestos de estima e apreço.

Atenciosamente,

Eng. Agr. SAYMON ANTONIO DELA BRUNA ZEFERINO
Diretor Presidente

SLAC/slac

Rua Adolfo Melo, 35 – Edifício Via Veneto – Sala 1002
Centro – CEP 88015-090 – Florianópolis – SC
(48) 3224-5681 | (48) 99621-1837
seagro@seagro-sc.org.br
www.seagro-sc.org.br
@seagro-sc

Rua Adolfo Melo, 35 – Edifício Via Veneto – Sala 1002
Centro – CEP 88015-090 – Florianópolis – SC
(48) 3224-5681 | (48) 99621-1837
seagro@seagro-sc.org.br
www.seagro-sc.org.br
@seagro-sc