

ESCOLA BÁSICA MUNICIPAL GENERAL LÚCIO ESTEVES

RELATÓRIO DE ATIVIDADES 2024

BLUMENAU/ SC , 2024

 1

1. APRESENTAÇÃO DA ENTIDADE

Nome: APP EBM GAL LUCIO ESTEVES

CNPJ: 83.543.686/0001-94

Endereço: RUA BENJAMIN CONSTANT, 630, ESCOLA AGRICOLA,
BLUMENAU/SC

Telefone: (47) 33817444 / (47) 9168-8006

Nome do responsável: ROSELI OLIVEIRA DO PRADO

2. IDENTIFICAÇÃO DO SERVIÇO, PROGRAMA, OFERTA SOCIO ASSISTENCIAL.

PROTEÇÃO SOCIAL BÁSICA

PROTEÇÃO SOCIAL ESPECIAL DE MEDIA COMPLEXIDADE

PROTEÇÃO SOCIAL ESPECIAL DE ALTA COMPLEXIDADE

3. PÚBLICO ALVO

A APP EBM GAL LUCIO ESTEVES , é um órgão colegiado composto por representantes dos Professores, dos Pais de alunos e dos funcionários, sua função é trabalhar pela escola nos aspectos administrativo, pedagógico e financeiro. Por meio da APP a comunidade tem espaço aberto para participar da vida escolar, discutindo os problemas, propondo soluções e assumindo tarefas, tornando-se corresponsável para entender, valorizar e motivar a família à colaborar com a escola.

4. INFRAESTRUTURA DO SERVIÇO, OFERTA SOCIOASSISTENCIAL

A Escola Básica Municipal General Lúcio Esteves funciona em um prédio de alvenaria. Teve seu primeiro bloco, construído ainda na década de 1960. E com a crescente demanda aconteceram algumas ampliações ao longo do tempo, interligados os blocos com três pátios.

Dessa forma, atualmente a Instituição de ensino possui um total de:

20 salas de aula, sendo duas delas para Educação Infantil;

9 sanitários;

- 1 cozinha terceirizada;
- 1 cozinha para funcionários;
- 1 sala para professores com cozinha ;
- 1 sala para professores de educação física (anexo ao ginásio de esportes);
- 2 sala de materiais esportivos (anexo ao ginásio de esporte);
- 1 sala de coordenação pedagógica;
- 1 sala de direção e diretora adjunta;
- 1 secretaria;
- 1 biblioteca com dois ambientes;
- 1 auditório;
- 2 salas de informática (uma destinada ao ensino de robótica);
- 1 sala de recursos multifuncionais;
- 1 sala de música (anexo ao ginásio);
- 2 salas de atendimento psicopedagógico;
- 2 depósitos de materiais de limpeza;
- 2 depósitos ferramentas;
- 1 depósito de mobiliários;
- 1 depósito de materiais pedagógicos;
- 1 laboratório de ciências;
- 1 ginásio de esportes;
- 1 sala de estudo para professores;
- 1 sala de reuniões.

5. OBJETIVO DO SERVIÇO, PROGRAMA, OFERTA SOCIOASSISTENCIAL

A Escola Básica Municipal General Lúcio Esteves, situada à Rua Benjamin Constant, nº 630, bairro Escola Agrícola, área oeste de Blumenau, conta atualmente com 880 estudantes regularmente matriculados na Educação Infantil e no Ensino Fundamental, nos períodos matutino e vespertino.

É uma instituição construída historicamente, na qual se buscam sempre melhores formas de ensinar. Ela tem como objetivos oportunizar vivências e experiências necessárias à aquisição do conhecimento científico e garantir o acesso aos saberes elaborados socialmente, pois estes se constituem como instrumentos para o desenvolvimento, a socialização, o exercício da cidadania democrática e a atuação no sentido de refutar ou reformular as deformações dos conhecimentos, as imposições de crenças dogmáticas e a petrificação de valores

6. CAPACIDADE DE ATENDIMENTO

A Escola Básica Municipal General Lúcio Esteves conta com atendimento escolar nos períodos matutino e vespertino, atendendo uma demanda de 914 estudantes.

Atualmente, em 2024, contamos com três turmas de 5 e 6 anos e um total de 31 turmas do 1º ao 9º ano do ensino fundamental em dividas em anos iniciais e finais, distribuídas nos turnos mencionados.

7. METODOLOGIA E DETALHAMENTO DA AÇÃO DO SERVIÇO, PROGRAMA, OFERTA SOCIOASSISTENCIAL

A Escola Básica Municipal General Lúcio Esteves, situada à Rua Benjamin Constant, nº 630, bairro Escola Agrícola, área oeste de Blumenau, conta atualmente com 880 estudantes regularmente matriculados na Educação Infantil e no Ensino Fundamental, nos períodos matutino e vespertino.

O zoneamento da Instituição de Ensino abrange uma comunidade pela qual se caracteriza a vulnerabilidade social, ou seja, pessoas ou famílias que estão em processo de exclusão social permanente ou temporária, principalmente por fatores socioeconômicos. Também podemos destacar que estão mais expostos à drogadição e à violência, assim como o risco de gravidez, nesse período da vida, aparecem como um fator de risco.

Tendo em vista todos os fatores assinalados acima, é possível afirmar que se trata de uma comunidade que atravessa mazelas sociais em seu cotidiano, aspecto que ocasiona

a necessidade de observação diária no ambiente escolar a fim de detectar as possíveis intercorrências advindas do meio social.

Horário Escolar: **Matutino: 7h15min às 11h15min – Vespertino: 13h15min às 17h15min**

A unidade de ensino oferece aos estudantes projetos e programas educativos, tais como:

- **PROERD**

Um dos seus principais objetivos é capacitar crianças, adolescentes e adultos para serem resistentes às drogas e violência por intermédio de lições e habilidades desenvolvidas por policiais turmas de 5º ano em nossa unidade escolar.

- **Programa de Educação Fiscal**

Contribuir para a formação pessoal e profissional, incentivar não somente os estudantes, como também as famílias e comunidade a participarem e a estar mais envolvidos em questões de cidadania.

Os trabalhos realizados no programa de Educação Fiscal em nossa unidade escolar, já foram apresentados no seminário Municipal de Educação Fiscal e em diversas Feiras de Matemática, onde no ano de 2018 recebeu a premiação de “Destaque” na Feira Catarinense de Matemática realizada no município de Timbó-SC. Em razão deste programa também, a unidade escolar participou de dois Bazares de Produtos da Receita Federal, conseguindo assim realizar diversas melhorias na unidade.

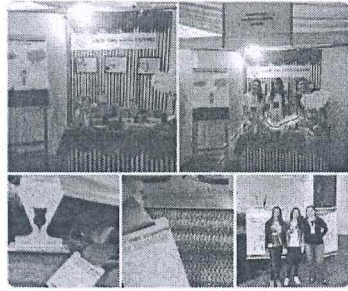

Destaque na XXXII Feira Catarinense de Matemática.

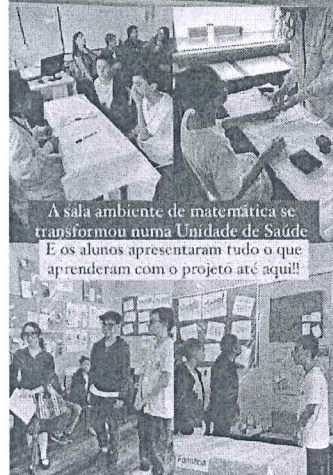
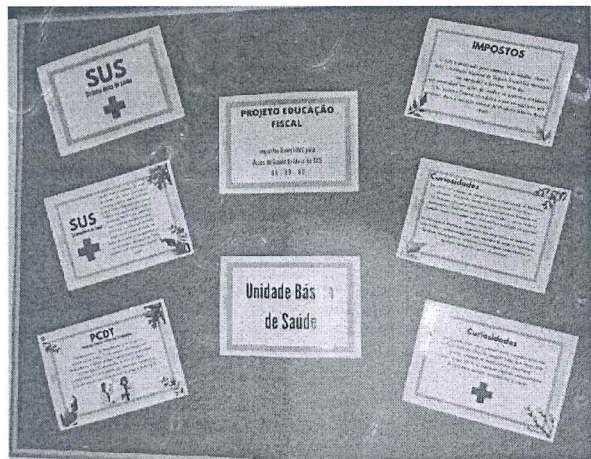

A sala ambiente de matemática se transformou numa Unidade de Saúde. E os alunos apresentaram tudo o que aprenderam com o projeto até aqui!!

- **Programa de Bandas e Fanfarras**

A Banda Musical General Lúcio Esteves foi criada em 2002, como fanfarras de percussão. Desde então, gradativamente foram inseridos instrumentos de sopro de palhetas e sopros de metal. São oferecidas

vagas para aulas de música instrumental, teoria musical, além da prática de conjunto, que é realizada junto aos ensaios da Banda Musical, completando assim um processo integral de aprendizagem musical. Assim participando de diversos eventos distintos: desfiles, eventos sociais, coquetéis, concursos, festivais, eventos esportivos, eventos sociais e beneficentes, etc. Com isso a Banda conquistou seu primeiro troféu de 1º lugar na categoria Banda Musical Infanto Juvenil, além de conquistar também um bom 3º lugar na linha de frente (Bandeiras).



- **Esporte Escolar**

Através do esporte escolar, os alunos podem adquirir habilidades, melhorar sua capacidade física, elevar sua autoestima e gerar hábitos saudáveis. O esporte também possibilita a integração e ensina noções essenciais de respeito (de colegas, rivais, autoridades, regras, etc.). Muitas vezes, são organizadas competições interescolares, nas quais estudantes de uma escola enfrentam estudantes de outras instituições. Além dessa natureza competitiva, os professores devem inculcar nos alunos que o mais importante não é vencer, mas participar na atividade.

- **Programa de Paradesporto**

Com o objetivo de descentralizar o Paradesporto Escolar é ofertando atividades esportivas para crianças com todos os segmentos de deficiências e síndromes. São dez modalidades à disposição dos alunos, em nossa unidade escolar é oferecido: atletismo paraolímpico

- **Sala de Recursos Multifuncional**

A Escola Básica Municipal General Lúcio Esteves passa a contar, desde o ano de 2010, com a Sala de Recurso Multifuncional do tipo II, cuja finalidade é oferecer o Atendimento Educacional Especializado (AEE) e não substituir o ensino comum. O atendimento é caracterizado por um conjunto de atividades, recursos pedagógicos e de acessibilidade,

oferecido aos estudantes público-alvo da Educação Especial, matriculados nas classes comuns do ensino regular de nossa escola e de abrangência. Para fins de organização o atendimento pode ser realizado individualmente, em duplas, ou em pequenos grupos, em turno contrário ao da escolarização, uma vez que os estudantes não podem ter frequência no ensino comum dificultada ou impedida.

- **Projeto de Intervenção Psicopedagógica na Escola.**

O programa tem como objetivo Intervir no processo de ensino-aprendizagem dos estudantes matriculados do 1º ao 9º ano do ensino fundamental que apresentam dificuldades no processo de construção do conhecimento e subsidiar professores e equipe gestora frente a essas dificuldades de aprendizagem.

- **Informática Pedagógica**

As inovações inseridas nas Instituições de Ensino são reflexo do crescimento e evolução da tecnologia na sociedade, essas mudanças proporcionam aos estudantes novas possibilidades de aprendizagem, que se apresentam atreladas aos instrumentos tradicionais já existentes.

A escola conta com duas Salas de Informática, atendendo semanalmente todos os estudantes. O planejamento destas aulas são feitos de forma articulada pelo professor do componente curricular com o professor de informática e a coordenação pedagógica. A Sala de Informática Pedagógica é um espaço que contribui para o desenvolvimento da educação como um todo, ele visa propiciar aos estudantes e professores mais um ambiente onde a aprendizagem possa ser estimulada, através da união dos recursos da informática com os objetivos de aprendizagem e de desenvolvimento particulares de cada componente curricular.

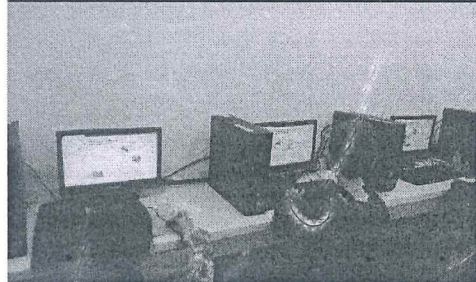
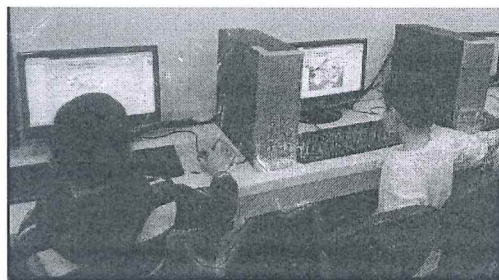

- **Projeto Geração para Geração**

Este projeto trata da importância de manterem-se as culturas na sociedade, indiferente do tempo que passe, promover a importância dos idosos na sociedade, contribuir para a reflexão sobre o processo de envelhecimento, de que é parte integrante da vida humana, e deve ser tratado com respeito, promover meios de ampliar o respeito às diferenças, especificamente as diferenças típicas do processo de envelhecimento, ensinar a autoestima do público alvo. O principal método para execução deste projeto será através de encontros mensais de crianças e idosos na escola, nos quais realizaram diversas atividades junto dentro ou fora da sala de aula, como contação de histórias, as dificuldades e curiosidades daquela época, e compartilhar idéias, conhecimento e experiência. O objetivo principal é a interação entre crianças e idosos. Em 2019, este projeto fez parte de uma das edições do Programa Globo Repórter.



- **Projeto espaço brincante** está em andamento sua execução. Esse espaço externo oportunizará as crianças momentos de interação e aprendizagem no contato com a natureza, pois, para conhecer o mundo que as rodeiam elas necessita se relacionar livre e ativamente com os elementos naturais. O pergolado para subir ou deitar à sombra em uma rede, plantas para plantar e regar, água para brincar de fazer comida e castelos de areia, enfim todos os elementos possíveis para a interação com o meio ambiente devem estar presentes nesse espaço para contribuir com o desenvolvimento integral da criança.



- **Revitalização espaço escolar**, propõe desenvolver ações para melhorar o ambiente escolar, promovendo a cultura da conservação, preservação e revitalização. De forma a ajudar a manter a integridade física e cultural da escola, levando o indivíduo a legitimar seu papel na comunidade, valorizar o sentimento de pertencimento a um grupo capaz de vencer desafios, e reafirmar valores, fazendo com que vejam a escola como um patrimônio da comunidade.



- **Energia Solar**

Os painéis foram doados pela Agência de Energia Blumenau através de uma parceria entre a Prefeitura de Blumenau e a cidade alemã Weingarten, sem custo algum e com garantia de 25 anos de uso, as unidades escolares receberam 32 módulos fotovoltaicos cada, que não possuem finalidade de suprir a necessidade energética, mas demonstrar aos estudantes a importância da energia renovável para o ambiente.

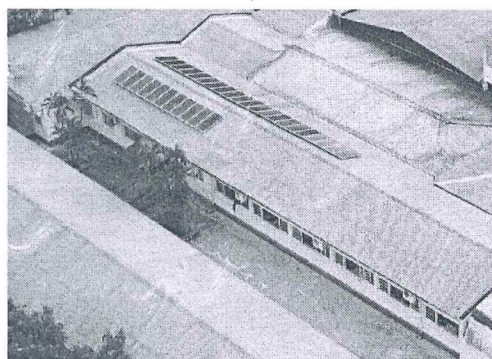

- **Projeto Promoção Da Saude E Prevenção Á Violencia Na Comunidade Escolar**

O Projeto “A escuta como estratégia para o diálogo” envolve os diferentes profissionais da escola no enfrentamento de situações de violência. Está vinculado à prática pedagógica na construção do plano de prevenção à violência por meio de algumas diretrizes interligadas ao Projeto Político-Pedagógico da escola. Nossa intenção é fazer esse percurso de forma dialógica, com a indicação de leituras para todos os profissionais da escola, criação de oportunidades para a troca de experiências, oferta de exercícios que estimulem o ato de escutar nas inter-relações pessoais e capacitação para que essa escuta atenta possa oferecer indicações para que o diálogo se efetive entre os profissionais da escola e a família ou com os estudantes.

08. CRONOGRAMA DE EXECUÇÃO DO SERVIÇO, PROGRAMA, OFERTA SOCIOASSISTENCTA

MES	AÇÕES
JANEIRO	Início do atendimento na Secretaria Municipal de Educação
FEVEREIRO	Retorno Professores, Educadores e Coordenadores Pedagógicos Abertura do Ano Letivo com todos os profissionais e Planejamento nas Instituições de Ensino

	Início do Ano Letivo com os estudantes Início aulas PROERD Trabalho sobre DENGUE
MARÇO	Assembleia geral Início atividades esportivas no contraturno escolar Início atendimento psicopedagogia contraturno escolar
ABRIL	Reunião Pedagógica Educação Infantil e Ensino Fundamental Recuperação Trimestral de Estudos - Ensino Fundamental Avaliação Trimestral - Ensino Fundamental Início atendimentos CRUZ AZUL turmas 9 e 6 ano
MAIO	Término do 1º Trimestre Ensino Fundamental Início do 2º Trimestre Ensino Fundamental IV Mostra de Trabalhos Reunião Pedagógica Educação Infantil Conselho de Classe Ensino Fundamental Homenagem Civica Vacinação e audiometria na escolana escola
UNHO	Término do 1º Semestre Educação Infantil Reunião Pedagógica Educação Infantil e Ensino Fundamental Início do 2º Semestre Educação Infantil Entrega de Boletins e pastelada OBMEP
ULHO	Festa Julina Simulação Plano de contingencia
AGOSTO	Recuperação Trimestral de Estudos - Ensino Fundamental Avaliação Trimestral - Ensino Fundamental Concerto didático banda Sinfônica – SEMED Seletiva bandas Oktoberfest Seletiva JOGOS DA PRIMAVERA
SETEMBRO	Desfile Civico 7 de setembro Término do 2º Trimestre Ensino Fundamental Início do 3º Trimestre Ensino Fundamental Reunião Pedagógica Educação Infantil Conselho de Classe Ensino Fundamental Formatura PROERD Concurso Robótica JOGOS DA PRIMAVERA JEBS (estudante Masiel)
OUTUBRO	Entrega de boletins e bingão Desfiles oktoberfest Banda da escola Apresentação palco da oktoberfest
NOVEMBRO	Recuperação Trimestral de Estudos - Ensino Fundamental Avaliação Trimestral - Ensino Fundamental Luciofest (festa da família) Viagem 9º ano (Curitiba) Concerto BANDA Musical Lucio Esteves
DEZEMBRO	Reunião Pedagógica Educação Infantil Conselho de Classe Ensino Fundamental Recuperação Trimestral de Estudos - Ensino Fundamental Término do 3º Trimestre Ensino Fundamental Término do 2º Semestre Educação Infantil Término dos Dias Letivos Exames Finais - Ensino Fundamental Conselho de Classe - Ensino Fundamental

09. RECURSOS HUMANOS ENVOLVIDOS

12

Com relação ao quadro de funcionários encontram-se: uma diretora, uma diretora adjunta, quatro coordenadoras pedagógicas, uma secretária, um auxiliar administrativo, quatro vigilantes patrimoniais, sete serventes de serviços gerais (duas efetivas e cinco funcionárias da Orcali), um zelador (Orcali), um zelador, duas cozinheiras (Risotolândia), quatro vigilantes armados (Orcalli) e um total de 78 professores, dos quais 1 é doutor, 1 é mestre, 50 são especialistas e 28 são graduados em suas respectivas áreas do conhecimento, dentre estes 43 são efetivos da rede de ensino e os 34 são profissionais em caráter temporário.

10. RECURSOS FINANCETROS UTILIZADOS NA EXECUÇÃO DO SERVIÇO, PROGRAMA, OFERTA SOCIOASSISTENCIAL (ORIGEM)

PREFEITURA MUNICIPAL DE BLUMENAU

PDDE (PROGRAMA DINHEIRO DIRETO NA ESCOLA)

Doações espontâneas da comunidade

Eventos Realizados pela APP

11. ABRANGÊNCIA SOCIOASSISTENCIAL

PREFEITURA MUNICIPAL DE BLUMENAU – SC

12. PARTICIPAÇÃO DO USUÁRIO NO SERVIÇO, PROGRAMA, OFERTA SOCIOASSISTENCIAL

Será ofertada a matrícula, em Instituição de Ensino para os estudantes a partir de 5 anos completos e que estejam cursando até o 9º ano do Ensino Fundamental.

Blumenau, 22 de agosto de 2024



Roseli Oliveira do Prado

1º Tabelionato de Notas e Protesto de Blumenau
CAMILA LIBERATO DE SOUSA WALDRICH
Tabela
Rua São Paulo, 21 - Centro
Fone: (47) 3321-1200
89010-175 - Blumenau - Santa Catarina
Horário de atendimento: 2ª a 6ª das 9h às 18h.

Reconheço como autêntica(s) a(s) firma(s) de:
ROSELI OLIVEIRA DO PRADO
do que dou fé.
Em testemunho da verdade
Blumenau (SC), 29 de Agosto de 2024.

KAROLINE MORBIS
ESCREVENTE
Emol: 6,02 - FRJ: 1,36 - ISS: 0,12 -
Total: 7,50
Selo Digital de Fiscalização: SELO
NORMAL: HFA70123-STPT

Confira os dados do ato em: selo.tjsc.jus.br

Roseli Oliveira do Prado – Presidente da APP