



RELATÓRIO E VOTO AO PROJETO DE LEI Nº 0492/2024

“Altera a Lei nº 18.278, de 2021, para declarar de utilidade pública a Associação de Pais e Professores da Escola Básica Municipal General Lúcio Esteves, sediada no município de Blumenau”.

Autor: Deputado Napoleão Bernardes

Relator: Deputado Pepê Collaço

I - RELATÓRIO

Cuida-se de Projeto de Lei, de autoria do Deputado Napoleão Bernardes, que "Altera a Lei nº 18.278, de 2021, para declarar de utilidade pública a Associação de Pais e Professores da Escola Básica Municipal General Lúcio Esteves, sediada no município de Blumenau".

Na Justificação, o autor argumenta:

"O Projeto de Lei em questão pretende declarar de utilidade pública estadual a Associação de Pais e Professores da Escola Básica Municipal General Lúcio Esteves, tendo em vista o apoio público para o desenvolvimento de ações e atividades que auxiliem o desenvolvimento educacional local, com reflexos diretos ao Estado de Santa Catarina.

Entre os objetivos da entidade estão a promoção e articulação de ações de prestação de serviços e apoio à comunidade escolar, direcionados à melhoria da qualidade de ensino e à construção de uma sociedade justa e solidária. [...]"

A matéria foi lida no Expediente da Sessão Plenária do dia 07 de novembro de 2024 e encaminhada à Comissão de Constituição e Justiça, onde fui designado relator.

É o relatório.

II - VOTO

Compete a esta Comissão pronunciar-se acerca da constitucionalidade, legalidade, juridicidade, regimentalidade e técnica legislativa de projetos ou emendas apresentados ao Parlamento.

Referentemente à constitucionalidade sob o aspecto formal, saliento que a matéria sob apreciação vem estabelecida por meio da proposição legislativa adequada à espécie, qual seja, projeto de lei ordinária, não estando arrolada entre aquelas cuja iniciativa legislativa é privativa do Governador do Estado (sobretudo as previstas no art. 50, § 2º, da Constituição Estadual, do Poder Judiciário ou de órgão constitucional titular da iniciativa legiferante.

Ademais o PL encontra respaldo legal e atende à forma adequada para declaração de utilidade pública, respeitando os critérios da Lei Nº 18.269/2021, exceto que não havia sido apresentado o relatório de atividades

adequado e ata de fundação, os quais me foram apresentados diretamente pelo autor e ora anexo aos presentes autos, neste relatório e voto.

Em relação à constitucionalidade material, também não detecto qualquer violação aos textos das Cartas Federal e Estadual, havendo compatibilidade entre os preceitos da proposição e as normas e princípios constitucionais.

Portanto, não há, na espécie, a hipótese de vício de inconstitucionalidade formal e/ou material.

Com respeito aos demais aspectos regimentalmente tocantes a este órgão fracionário, não detectei nenhum obstáculo à tramitação da matéria.

Ante o exposto, voto pela admissibilidade do PL 0492/2024.

Sala das Comissões,

Deputado Pepê Collaço
Relator

REPÚBLICA FEDERATIVA DO BRASIL

ESTADO DE SANTA CATARINA - COMARCA DE BLUMENAU



JUIZO DE PAZ DA SEDE DA COMARCA DE BLUMENAU

Oficial: GETULIO VIEIRA BRAGA

Oficial Maior: { Carmen Olga Braga
Carmen Isolde Von Hertwig

GETULIO VIEIRA BRAGA, Oficial do Registro Civil, Títulos e Documentos, da sede da Comarca de Blumenau, Estado de Santa Catarina.

= C E R T I D ã O =

CERTIFICO por ter sido requerido verbalmente por parte interessada que nesta data e cartório, no livro A-oito (A-8) de Registro de Pessoas Jurídicas, fôlhas quarenta e um (41v.), sob número sessenta e três (63), foi feito o registro da ASSOCIAÇÃO DE PAIS E PROFESSORES (APP) da ESCOLA BASICA MUNICIPAL "LUCIO ESTEVES", a qual foi fundada em 01 de abril de 1960, com sede da rua Benjamim Constant, 630, nesta cidade, de Blumenau, Estado de Santa Catarina, e cujos associados não respondem subsidiariamente pelas obrigações sociais da App. Tempo de duração: indeterminado. O referido é verdade do que dou fé. Blumenau, sete de junho de mil novecentos e setenta e oito. Eu, Carmen P. von Hertwig, Oficial Maior, que o escrevi à máquina, subscrevo e assino.

Blumenau, 07 de junho de 1978.

Carmen P. von Hertwig

Oficial Maior.



4



Escola Básica Municipal “Gal. Lúcio Esteves”

Rua Benjamin Constant, 630. Bairro: Escola Agrícola

CEP: 89037-500 Blumenau/SC

Fone/whats: (47) 3381-7444

E-mail: ebm_lucioesteves@blumenau.sc.gov.br

Blumenau, 27 de novembro de 2024.

Relatório de Atividades Pedagógicas

EBM Gal Lucio Esteves

Em cumprimento ao que é solicitado, este relatório visa detalhar as atividades pedagógicas promovidas pela EBM Gal Lucio Esteves, durante a gestão atual da APP da escola, destacando as ações desenvolvidas nas áreas de atividades sociais, científicas, esportivas, de sustentabilidade e outras iniciativas voltadas a comunidade. A EBM Gal Lucio Esteves é uma instituição não lucrativa, busca promover o desenvolvimento integral dos estudantes por meio de parcerias e projetos que impactam positivamente a comunidade.

Outubro/2023 a Novembro/2024

- **PROERD**

Um dos seus principais objetivos é capacitar crianças, adolescentes e adultos para serem resistentes às drogas e violência por intermédio de lições e habilidades desenvolvidas por policiais turmas de 5º ano em nossa unidade escolar.

- **Programa de Educação Fiscal**

Contribuir para a formação pessoal e profissional, incentivar não somente os estudantes, como também as famílias e comunidade a participarem e a estar mais envolvidos em questões de cidadania.

Em razão deste programa também, a unidade escolar participou de dois Bazares de Produtos da Receita Federal, conseguindo assim realizar diversas melhorias na unidade.



- **Programa de Bandas e Fanfarras**

A Banda Musical General Lúcio Esteves foi criada em 2002, como fanfarras de percussão. Desde então, gradativamente foram inseridos instrumentos de sopro de palhetas e sopros de metal. São oferecidas vagas para aulas de música instrumental, teoria musical, além da prática de conjunto, que é realizada junto aos ensaios da Banda Musical, completando assim um processo integral de aprendizagem musical. Assim participando de diversos eventos distintos: desfiles, eventos sociais, coquetéis, concursos, festivais, eventos esportivos, eventos sociais e beneficentes, etc. Com isso a Banda conquistou seu primeiro troféu de 1º lugar na categoria Banda Musical Infante Juvenil, além de conquistar também um bom 3º lugar na linha de frente (Bandeiras).



📍 DHTOBERFEST BLUMENAU - OFICIAL



Fanfarra da Escola
General Lúcio Esteves
animando o pavilhão.

- **Esporte Escolar**

Através do esporte escolar, os alunos podem adquirir habilidades, melhorar sua capacidade física, elevar sua autoestima e gerar hábitos saudáveis. O esporte também possibilita a integração e ensina noções essenciais de respeito (de colegas, rivais, autoridades, regras, etc.). Muitas vezes, são organizadas competições interescolares, nas quais estudantes de uma escola enfrentam estudantes de outras instituições. Além dessa natureza competitiva, os professores devem inculcar nos alunos que o mais importante não é vencer, mas participar na atividade.

- **Programa de Paradesporto**

Com o objetivo de descentralizar o Paradesporto Escolar é ofertando atividades esportivas para crianças com todos os segmentos de deficiências e síndromes. São dez modalidades à disposição dos alunos, em nossa unidade escolar é oferecido: atletismo paraolímpico

- **Sala de Recursos Multifuncional**

A Escola Básica Municipal General Lúcio Esteves passa a contar, desde o ano de 2010, com a Sala de Recurso Multifuncional do tipo II, cuja finalidade é oferecer o Atendimento Educacional Especializado (AEE) e não substituir o ensino comum. O atendimento é caracterizado por um conjunto de atividades, recursos pedagógicos e de acessibilidade, oferecido aos estudantes público-alvo da Educação Especial, matriculados nas classes comuns do ensino regular de nossa escola e de abrangência. Para fins de organização o atendimento pode ser realizado individualmente, em duplas, ou em pequenos grupos, em turno contrário ao da escolarização, uma vez que os estudantes não podem ter frequência no ensino comum dificultada ou impedida.

- **Projeto de Intervenção Psicopedagógica na Escola.**

O programa tem como objetivo Intervir no processo de ensino-aprendizagem dos estudantes matriculados do 1º ao 9º ano do ensino

fundamental que apresentam dificuldades no processo de construção do conhecimento e subsidiar professores e equipe gestora frente a essas dificuldades de aprendizagem.

- **Informática Pedagógica**

As inovações inseridas nas Instituições de Ensino são reflexo do crescimento e evolução da tecnologia na sociedade, essas mudanças proporcionam aos estudantes novas possibilidades de aprendizagem, que se apresentam atreladas aos instrumentos tradicionais já existentes.

A escola conta com duas Salas de Informática, atendendo semanalmente todos os estudantes. O planejamento destas aulas são feitos de forma articulada pelo professor do componente curricular com o professor de informática e a coordenação pedagógica. A Sala de Informática Pedagógica é um espaço que contribui para o desenvolvimento da educação como um todo, ele visa propiciar aos estudantes e professores mais um ambiente onde a aprendizagem possa ser estimulada, através da união dos recursos da informática com os objetivos de aprendizagem e de desenvolvimento particulares de cada componente curricular.



- **Energia Solar**

Os painéis foram doados pela Agência de Energia Blumenau através de uma parceria entre a Prefeitura de Blumenau e a cidade alemã Weingarten, sem custo algum e com garantia de 25 anos de uso, as unidades escolares receberam 32 módulos fotovoltaicos cada, que não possuem finalidade de suprir a necessidade energética, mas

demonstrar aos estudantes a importância da energia renovável para o ambiente.

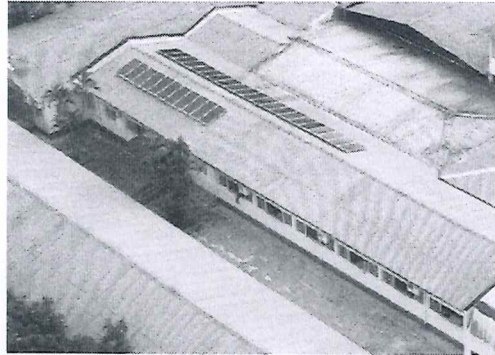

- **Projeto Promoção Da Saúde E Prevenção Á Violência Na Comunidade Escolar**

O Projeto “A escuta como estratégia para o diálogo” envolve os diferentes profissionais da escola no enfrentamento de situações de violência. Está vinculado à prática pedagógica na construção do plano de prevenção à violência por meio de algumas diretrizes interligadas ao Projeto Político-Pedagógico da escola. Nossa intenção é fazer esse percurso de forma dialógica, com a indicação de leituras para todos os profissionais da escola, criação de oportunidades para a troca de experiências, oferta de exercícios que estimulem o ato de escutar nas inter-relações pessoais e capacitação para que essa escuta atenta possa oferecer indicações para que o diálogo se efetive entre os profissionais da escola e a família ou com os estudantes. Nossa escola conta com a presença de uma equipe multidisciplinar composta por uma assistente social e uma psicóloga, que atuam diretamente nos estudantes e famílias.

- **Robótica**

O programa tem como objetivo Intervir no processo de ensino-aprendizagem dos estudantes matriculados do 3º ao 6º ano do ensino fundamental que apresentam interesse no processo de construção do conhecimento. As aulas ocorrem no contraturno escolar em turmas de até 5 estudantes. No ano de 2024 nossa instituição participou do Campeonato global de Robótica e conquistou a terceira colocação.

- **Observatório Social**

Programa criado e iniciado em 2016 pelo OSB Brusque porém replicado em outros municípios de SC e em outros Estados brasileiros; Alunos do 4º ano do Ensino Fundamental. Onde os estudantes recebem intervenções e formação de: divisão geográfica do país; divisão política e os três poderes;

direitos e deveres; respeito; corrupção; pirataria; eleições e voto consciente; importância social dos tributos; como fiscalizar o gasto do dinheiro público.

- **Dia da família**

Buscando atrair os pais e incentivar a sua participação na vida escolar dos estudantes, a escola juntamente com o CEI Manuel da Luz Rampeloti promovemos um dia repleto de oficinas e apresentações artísticas feitas pelos próprios estudantes.

- **Concerto musical da banda**

Anualmente no mes de novembro a banda de nossa escola promove um concerto musical com o objetivo de apresentar a comunidade todo trabakho desenvuelto no decorrer do ano. Neste concerto participam todos os estudantes da banda principal, do grupo de flautas doce e da inicialização musical.



- **Feira Regional de Matemática**

Em 2024 a nossa unidade escolar desenvolveu o trabalho “O Método 300 e a Significância dos Aplicativos no Processo de Ensino” que foi apresentado na Feira Regional de Matemática onde recebeu o premio de “Destaque”.



O projeto de atividades pedagógicas desenvolvidas ao longo do ano visou proporcionar uma educação integral e significativa, promovendo o desenvolvimento das atividades cognitivas, sociais e emocionais dos

estudantes. Através de práticas diversificadas, como projetos interdisciplinares, oficinas, leitura e atividades práticas, foi possível estimular a curiosidade, a criatividade e o engajamento dos estudantes, facilitando a construção do conhecimento de maneira contextualizada e prática.

Concluimos que as atividades pedagógicas são fundamentais para transformar o espaço escolar em um ambiente acolhedor, dinâmico e promotor de uma aprendizagem significativa.

Camila Luize Schiögl
Diretora
Port. Semed nº 27445/2022

Roseli Oliveira do Prado.